

I. Información general del municipio

| Indicador | Municipal | Estatal* | |
|--------------------------------------|------------------------------------|----------|-----------|
| Población | Número de personas | 9,551 | 2,992,355 |
| | % con respecto al total estatal | 0.32% | n.a. |
| Pobreza multidimensional | Población en pobreza | 5,754 | 964,693 |
| | Población en pobreza extrema | 1,107 | 74,417 |
| | Población en pobreza moderada | 4,647 | 890,276 |
| | Población vulnerable por carencias | 2,627 | 1,067,007 |
| | Población vulnerable por ingresos | 441 | 173,894 |
| | Población no pobre y no vulnerable | 729 | 786,761 |
| Rezago Social | Grado de rezago social | Bajo | Bajo |
| Zonas de Atención Prioritaria | ZAP Rurales | 0 | 3 |
| | ZAP Urbanas | 7 | 402 |

Fuente: Medición de la pobreza municipal 2015, CONEVAL.

Índice de rezago social por entidad federativa y municipio 2015, CONEVAL.

Declaratoria de las zonas de atención prioritaria para 2018, D.O.F.

* La información presentada corresponde al 2015 para poder comparar con los datos municipales.

III. Cambios en la pobreza a nivel municipal, 2010 – 2015

(Diferencia en número de personas y cambios porcentuales)

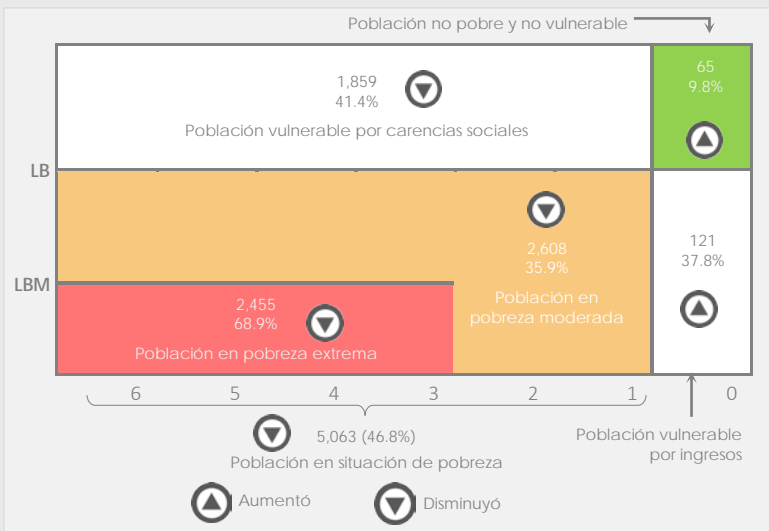

Fuente: SEDESOL/DGAP con información del CONEVAL.

V. Indicadores de vivienda en el municipio, 2015

(Porcentaje de personas)

| Carencia | Calidad y espacios en la vivienda | | Servicios básicos en la vivienda | | |
|--------------------------------|-----------------------------------|---------|----------------------------------|---------|-----|
| | Municipio | Estatal | Municipio | Estatal | |
| Con piso de tierra | 4.2 | 1.9 | Sin agua entubada | 6.5 | 3.3 |
| Con techos de material endeble | 5.8 | 1.8 | Sin drenaje | 11.9 | 7.4 |
| Con muros de material endeble | 0.5 | 1.1 | Sin electricidad | 0.2 | 0.4 |
| Hacinamiento | 8.6 | 6.1 | Sin chimenea* | 38.3 | 7.2 |

Semáforo: Los colores verde o rojo señalan que el indicador municipal 2015 es menor o mayor al indicador estatal 2015, respectivamente.

Fuente: SEDESOL/DGAP con información del CONEVAL.

* cuando usan leña o carbón para cocinar.

II. Evolución de las carencias sociales y el ingreso, 2010-2015

(Porcentaje de la población que presenta la carencia)

| Indicador | Estatal | Municipal | | Semáforo | Posición a nivel nacional |
|--------------------------------------|---------|-----------|-------|----------|---------------------------|
| | 2015 | 2010 | 2015 | | |
| Rezago educativo | 15.7% | 34.4% | 24.1% | ● | 893° |
| Acceso a la salud | 14.6% | 11.4% | 6.4% | ● | 254° |
| Seguridad social | 49.2% | 86.7% | 76.4% | ● | 1,076° |
| Calidad y espacios en la vivienda | 8.3% | 19.5% | 15.6% | ● | 1,156° |
| Servicios básicos en la vivienda | 14.1% | 44.6% | 43.4% | ● | 1,221° |
| Alimentación | 23.2% | 46.0% | 13.1% | ● | 360° |
| Población con ingreso inferior a LB | 38.0% | 68.4% | 64.9% | ● | 956° |
| Población con ingreso inferior a LBM | 7.8% | 35.3% | 30.0% | ● | 1,165° |

Fuente: SEDESOL/DGAP con información del CONEVAL.

* Semáforo: Los colores verde o rojo señalan que el indicador municipal 2015 es menor o mayor al indicador estatal 2015, respectivamente.

IV. Evolución de la privación social en el municipio, 2010 – 2015

(Porcentaje de población)

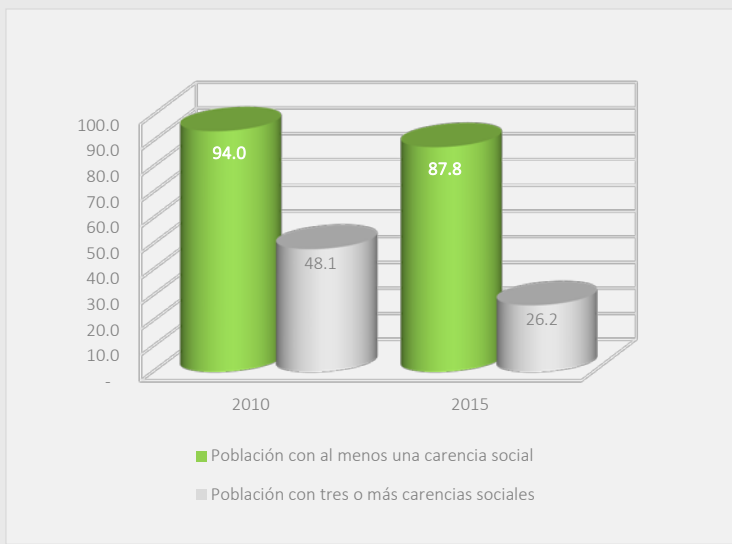

Fuente: SEDESOL/DGAP con información del CONEVAL.

VI. Zonas de atención prioritarias en el municipio, 2017

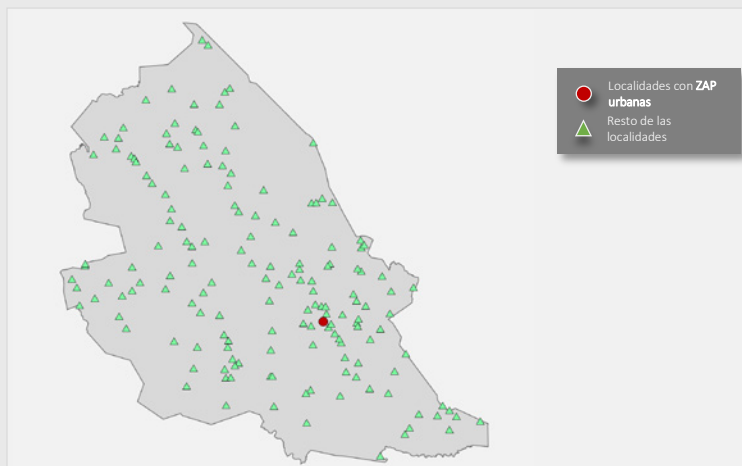

Fuente: SEDESOL/DGAP con información de la Declaratoria de las zonas de atención prioritaria para 2018, Diario Oficial de la Federación e INEGI.

VII. Complementariedades del FAIS con otros programas

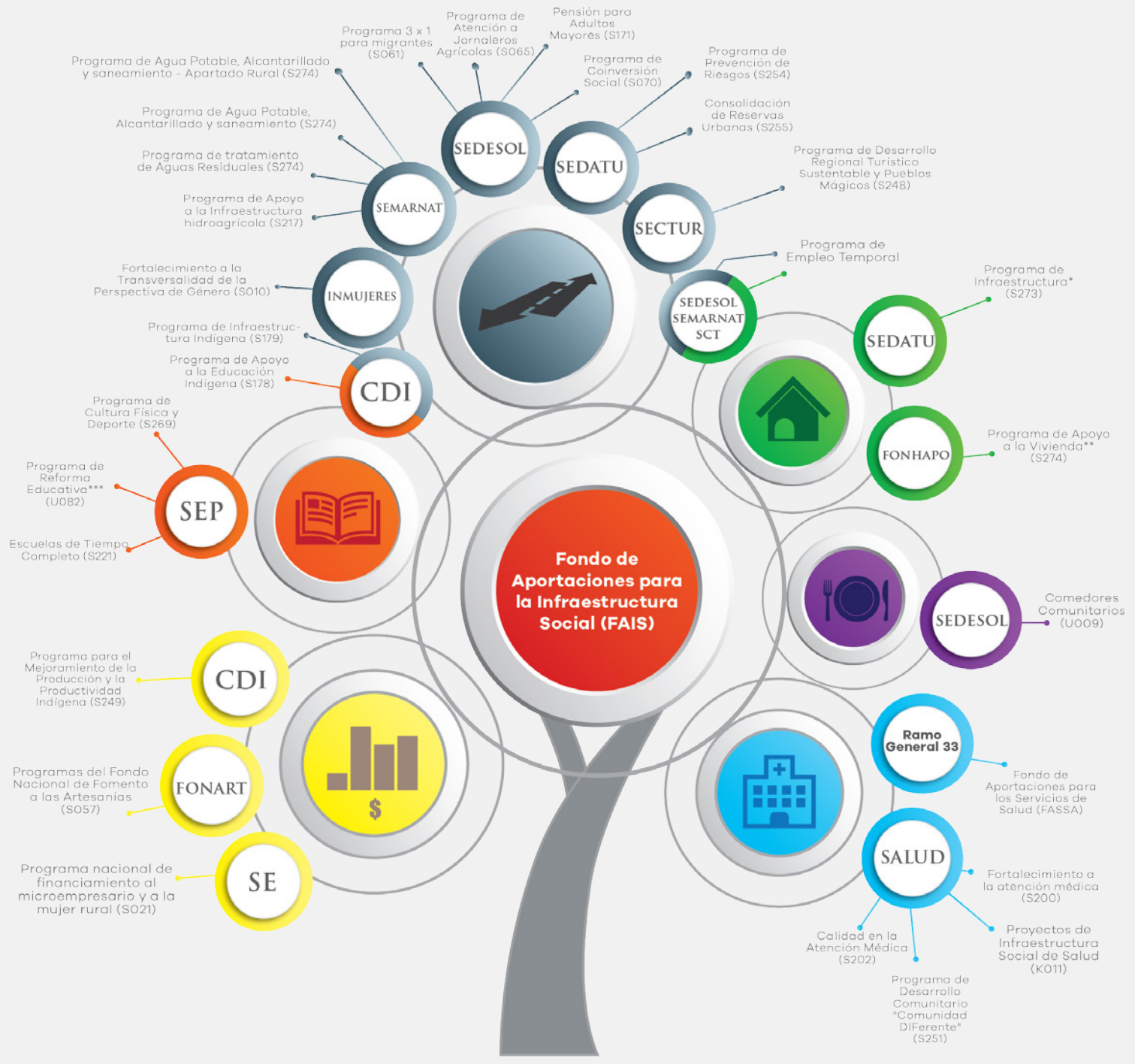

* Fusión en 2016 de los programas: S048 Hábitat, S256 Fomento a la Urbanización Rural (FUR), S175 Rescate de Espacios Públicos (PREP), S253 Reordenamiento y Rescate de Unidades Habitacionales (PRRUH) y S216 Programa para el Desarrollo de Zonas Prioritarias (re-sectorizado del Ramo 20 Desarrollo Social al Ramo 15 Desarrollo Agrario, Territorial y Urbano).

** Fusión en 2016 de los programas: Vivienda Digna y Vivienda Rural.

*** Fusión en 2016 de los programas: S029 Escuelas de Calidad y U074 Escuela Digna

Balance y prospectiva del desarrollo social en el municipio de Cosalá

El Informe Anual sobre la Situación de Pobreza y Rezago Social en el municipio de Cosalá destaca la reducción consistente tanto del porcentaje de la población en condición de pobreza extrema como la que vive en condición de pobreza en el periodo comprendido entre 2010 y 2015. El primer indicador se redujo en 10.28 puntos porcentuales al pasar de 21.87% a 11.59%, mientras que el segundo indicador cayó 6.17 puntos porcentuales.

Los esfuerzos para abatir la pobreza y garantizar el ejercicio de los derechos sociales en el municipio pueden percibirse por medio de la disminución consistente de cada una de las carencias. Mediante un comparativo de los años 2010 y 2015 se observa que el mayor avance en puntos porcentuales se dio en la carencia por acceso a la alimentación, la cual pasó de 46.04% a 13.12%, lo que representa una reducción de 32.93 puntos porcentuales. El segundo indicador con mejor desempeño fue la carencia por acceso a la seguridad social, que cayó de 86.71% a 76.37%, lo que implica un decremento de 10.34 puntos porcentuales. Finalmente, la mayor disminución en términos absolutos (6,828 personas) es la del indicador de la carencia por acceso a la seguridad social, que pasó de 14,122 personas en 2010 a 7,294 personas en 2015.

Tomando en cuenta los resultados obtenidos, es posible concluir que hay una mejora en la mayoría de los indicadores de pobreza en el municipio. Algunas áreas de oportunidad se identifican en el abatimiento de los siguientes indicadores en los que el municipio aún presenta rezagos respecto al promedio estatal: carencia por acceso a los servicios básicos en la vivienda, carencia por acceso a la seguridad social y población con ingreso inferior a la línea de bienestar. Dichos indicadores se encuentran 29.39, 27.18 y 26.81 puntos porcentuales por encima del promedio estatal, respectivamente.

Anexo 1: Evolución del porcentaje de inversión de recursos FISMDF en el abatimiento de las carencias sociales

| Concepto | Carencia asociada | Porcentaje invertido en carencia social | | | |
|---|---|---|--------|------|-------|
| | | 2014 | 2015 | 2016 | 2017* |
| Agua y saneamiento | Acceso a los servicios básicos en la vivienda | n.d. | 34.5% | n.d. | n.d. |
| Vivienda | Calidad y espacios en la vivienda | n.d. | 12.9% | n.d. | n.d. |
| Salud | Acceso a los servicios de salud | n.d. | 8.1% | n.d. | n.d. |
| Educación | Rezago educativo | n.d. | 7.8% | n.d. | n.d. |
| Inversión en el abatimiento de las carencias sociales** | | n.d. | 63.4% | n.d. | n.d. |
| Reporte SFU | | Sí | Sí | Sí | Sí |
| Porcentaje de avance del Ejercicio (Incluye remanentes) | | 0.0% | 101.0% | 0.0% | 0.0% |

Fuente: Elaboración de la SEDESOL/DGDR con base en la información del Sistema de Formato Único de la SHCP.

* Información al cierre del tercer trimestre del año.

** Es la suma de las inversiones en los rubros de Agua y saneamiento, Vivienda, Salud y Educación.